

Befolkningsprognose 2025- 2038

Svendborg Kommune, april 2025



Kontaktoplysninger

Befolkningsprognosen 2025-2038 er udarbejdet af COWI, i samarbejde med Svendborg Kommune.

Spørgsmål til befolkningsprognosen kan rettes til:

Mikkel Næsvang, Svendborg Kommune, mail: mikkel.nasvang@svendborg.dk

Indhold

Indledning og baggrundsdata	4
Prognosen for 2025 og frem – overordnet	5
Befolkningsprognosen fra 2024 – afvigelser	6
Befolkningsprognosens særlige fokusområder	8
Boligprogram 2025 – 2038	10
Den mellemkommunale flyttebalance - aldersprofiler 2025	13
Befolkningsprognose 2025 – sammenfatning på aldersgrupper og skoledistrikter	17
Sammenligning af befolkningsprognoser 2024 og 2025	21
Bilag: Udspecificeret befolkningsudvikling	22

Indledning og baggrundsdata

Svendborg kommune udarbejder hvert år, i samarbejde med Cowi, en befolkningsprognose der beskriver forventningerne til den fremtidige befolkningsudvikling. Prognosen anvendes bl.a. til overordnet kapacitetsmæssig planlægning af aldersrelaterede serviceområder. Den er grundlaget for input i den kapacitetsmæssige planlægning; for eksempel klasse- og elevtalsprognosen på skoleområdet samt dagtilbudsområdet. Derudover anvendes prognosen ad hoc, i forskellige andre sammenhænge.

Baggrundsdata til befolkningsprognosen er, for det første, kommunens historiske data fra de seneste år. Befolkningens udvikling og bevægelser i de forgangne år, anvendes til at beregne fødsler (fertilitet), dødsfald (mortalitet) og flyttemønstre, herunder bl.a. også andelen af eksterne tilflyttere til nye boliger. Prognosen opdeler kommunen i en række geografiske basisområder, som kategoriseres i 14 forskellige parameterområder. Et parameterområde er et område med identiske træk, f.eks. flyttemønstre eller fertilitet, og anvendes til at give mere præcise bud på udviklingen i de enkelte områder, end hvis man blot havde fremskrevet en tendens på kommuneniveau. Eksempler på parameterområder er "Landområde", "Parcelhuskvarter", "Plejehjem" osv. Da befolkningsprognosen opererer med relativt små basisområder, betyder det at man kan summe disse områder til forskellige relevante niveauer, f.eks. skoledistrikter eller områder i forbindelse med kommuneplanen.

For det andet består prognosens baggrundsdata af kommunens boligprogram. Den historiske udvikling viser en generel tendens til befolkningsudtynding, fra den eksisterende boligmasse. Det vil sige, at der bor stadig færre personer pr. husstand, eller at boligerne står tomme i længere tid. Fortsætter tendensen, er det derfor en forudsætning for befolkningstilvækst, at der bygges nye boliger. Boligudbygning er en væsentlig faktor både i forhold til kommunens samlede befolkning, men også i forhold til befolkningens geografiske placering i kommunen. Boligprogrammet udarbejdes af planafdelingen, og er derfor i overensstemmelse med deres forventninger til det fremtidige boligbyggeri i Svendborg Kommune.

Prognosen for 2025 og frem - overordnet

Nedenfor ses kommunens historiske befolkningsudvikling, samt den overordnede prognose frem mod 2038. Prognosens beregninger bygger på en kortere historik end det nedenstående, da de seneste års udvikling er mest aktuelle. Herudover indregnes den fremtidige boligudbygnings effekt på tilflytningen, samt vurderinger på antal fødsler og dødsfald.

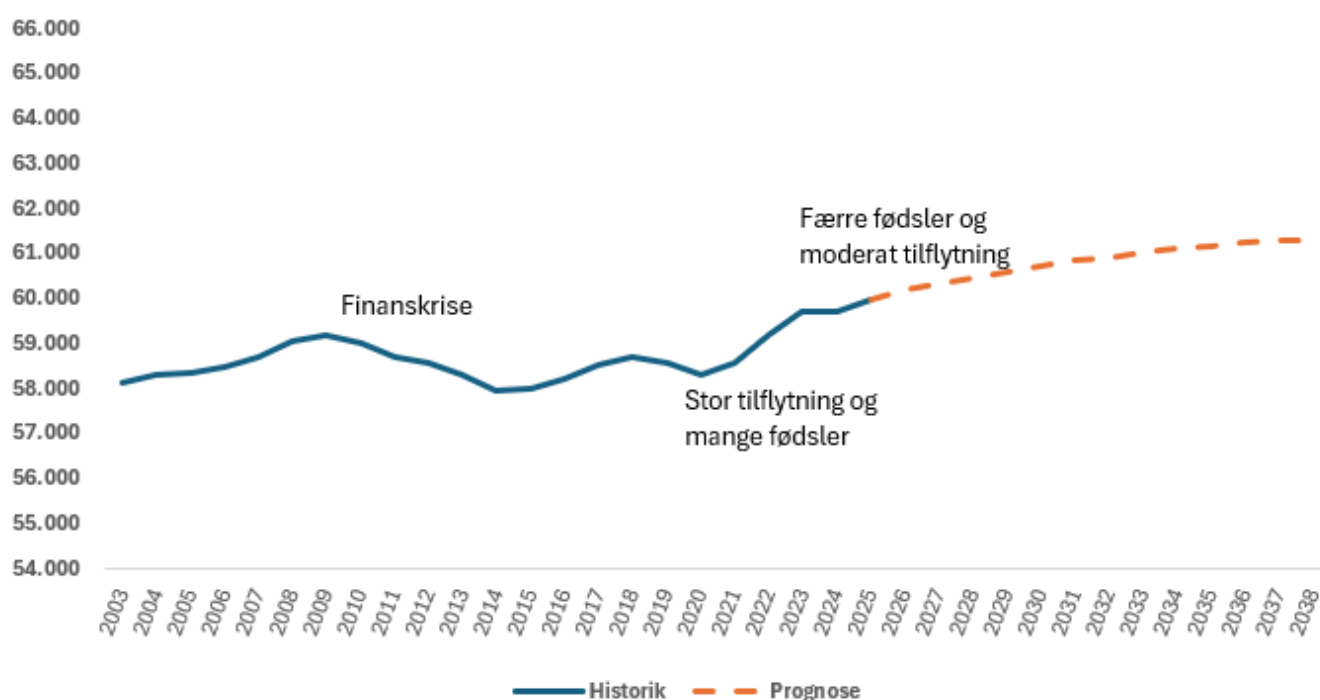

Data stammer fra Svendborg kommunes egen befolkningsprognose.

Det ses af ovenstående graf, at der var et kraftigt fald i befolkningen efter finanskrisen, hvor også boligudbygningen gik i stå. Fra 2020 startede en særlig gunstig udvikling i Svendborg Kommune med højt boligbyggeri, mange fødsler og mange tilflyttere. Denne tendens har holdt frem til 2023-2024, hvor der er sket en afmatning. Prognosen antager dog stadig en moderat positiv udvikling frem mod 2038.

Befolkningsprognosen fra 2024 – afvigelser

Som beskrevet ovenfor, så indgår der en række forudsætninger i befolkningsprognosen. Prognosens præcision afhænger derfor af, i hvor høj grad disse forudsætninger holder. Nedenstående tabel opsummerer de faktiske bevægelser for 2024 og sammenligner dem med prognosen for 2024, som blev udarbejdet for et år siden.

Faktisk udvikling i 2024 versus prognosen for 2024					
Type	Faktisk 2024	Prognose 2024	Forskel	Forskel i pct.	Kommentar
Borgerudvikling					
Udvikling i folketal	274	171	103	60%	
Folketal ultimo 2024	60.000	59.897	103	0%	
Døde	642	723	-81	-11%	Færre døde
Fødte	499	486	13	3%	
Fødselsbalance	- 143	- 236	93	-39%	
Mellemkommunal fraflyttere	2.713	2.765	-52	-2%	
Mellemkommunal tilflyttere	2.958	3.045	-87	-3%	
Mellemkomm. balance	245	279	-34	-12%	
Flygtninge	130	15	115	767%	Mange flere Ukrainere
Øvrige fra udland	402	475	-73	-15%	
Fraflyttede til udland	355	362	-7	-2%	
Vandringsbalance	177	128	49	38%	
Tilflyttede ialt	3.490	3.534	-44	-1%	
Fraflyttede ialt	3.068	3.127	-59	-2%	
Flyttebalance	422	407	15	4%	
Boligudvikling					
Nye Parcelhuse	33	31	2	6%	
Nye Rækkehuse	135	141	-6	-4%	
Nye Etageboliger	42	70	-28	-40%	Færre boliger (etage)
Nye Ungdomsboliger	2	-	2		
Nye Ældreboliger	-	-	0		
% andel af eksterne tilflyttere	25%	23%	2%	9%	
Interne tilflyttere - ny bolig	316	395	-79	-20%	
Eksterne tilflyttere - ny bolig	103	117	-14	-12%	
Nye boliger total	212	242	-30	-12%	

Data stammer fra Svendborg kommunes egen befolkningsprognose.

Bemærk: Tabellen viser forskellen mellem prognose 2024 og faktisk udvikling i 2024, ikke udviklingen fra 2024-2025.

Som det ses i tabellen, så er den samlede udvikling for 2024 mere positiv end ventet. Der var samlet set en stigning folketallet på 274 personer i 2024, hvilket er 103 flere end ventet. Tallet dækker over flere underlæggende afvigelser. De primære afvigelser i prognosens antagelser er således færre døde, samt en tilgang af ukrainske flygtninge.

Det bør bemærkes, at når der i befolkningsprognosen anvendes historiske data vedr. befolkningsudviklingen i 2024, så er der tale om opgørelser pr. 31.12.2024. Derfor forekommer der afvigelser ift. Danmarks Statistiks officielle befolkningstal som opgøres pr. 01.01.2024. Ligeledes forekommer der efterregulering af tallet, hvorfor der, alt andet lige, kan opstå en difference på baggrund af forskel i udtrækstidspunkt. Samlet set, er der en afvigelse på 1 person vedrørende den samlede udvikling i 2024.

Befolkningsprognosens særlige fokusområder

Børnetallet er noget som kontinuerligt er i fokus, bl.a. på grund af den mere langsigtede udvikling ift. kapacitetsplanlægning. Nedenstående tabeller viser den faktiske udvikling, for de relevante aldersgrupper for dagtilbud og skoler.

I 2024 har Svendborg kommune haft en positiv flytte/indrejsebalance i forhold til de 0-16-årige på 251 personer. Kommunen har også historisk set haft en nettotilflytning af børn og unge.

Nettoflyttebalance og indrejste 0-16 årige

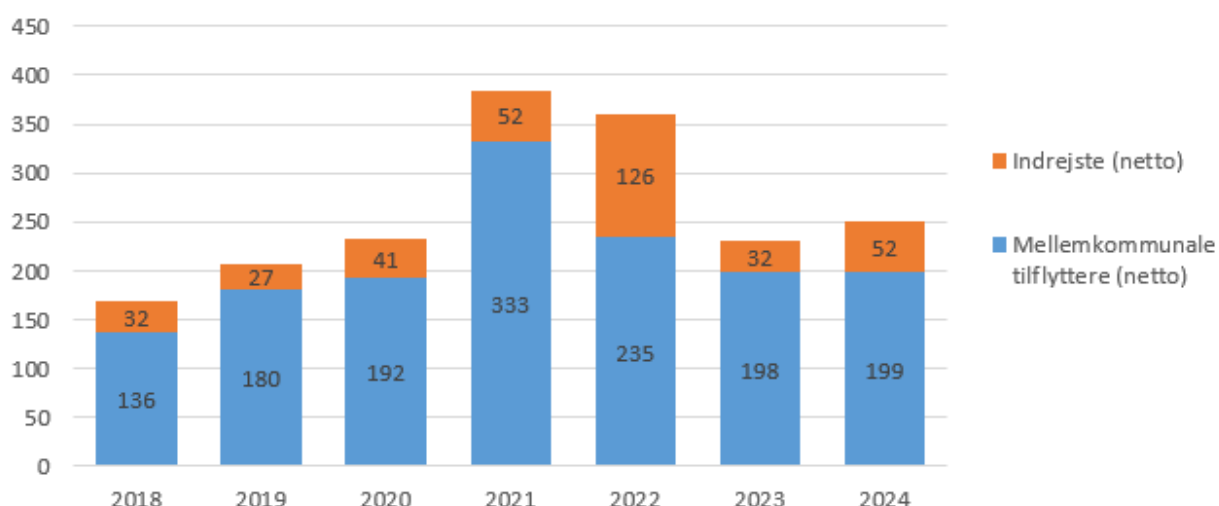

Som det ses i tabellen nedenfor, er der i 2024 sket en lille stigning i antallet af 0-16-årige.

Udvikling i børnetal			
Aldersgrupper	1. jan 2024	1. jan 2025	Udvikling
0-2 år	1.669	1.578	-91
3-5 år	1.863	1.903	40
6-16 år	7.295	7.358	63
I alt	10.827	10.839	12

Data stammer fra Svendborg kommunes egen befolkningsprognose

Nedenfor ses antal fødsler pr. år. Især 2021 var et år med mange fødsler, hvorefter niveauet er faldet tilbage til et mere gennemsnitligt leje.

Fødsler i perioden 2010-2024

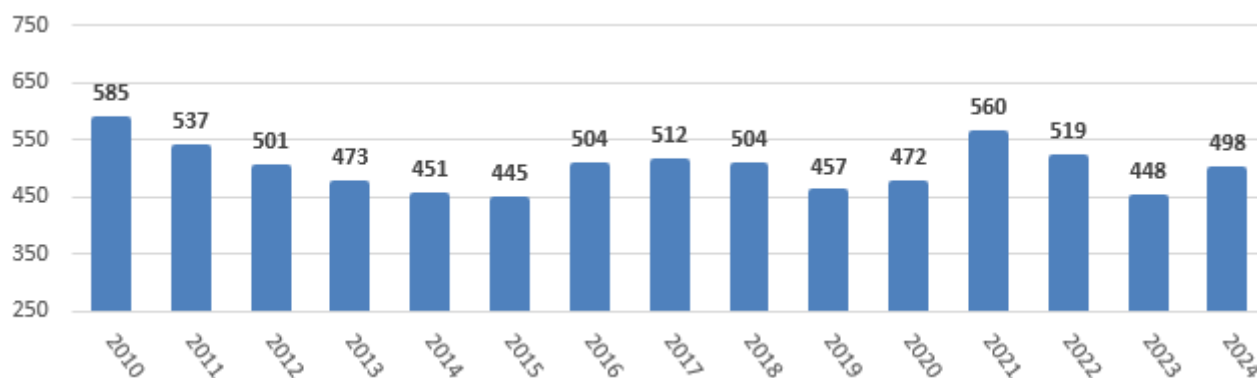

Faldet i fødselstallet kombineret med en mere moderat tilflytning af småbørn nu, set i forhold til 2021-2022, påvirker især antallet af de 0 til 2 årige i negativ retning. Dette påvirker desuden prognosen i de næste år, da det antages at tendensen med lavere fødselstal og mere moderat tilflytning af børnefamilier vil resultere i en mindre stigning i denne aldersgruppe end forventet for et par år siden.

For ældreområdet, som også er vigtigt i forhold til kapacitetsplanlægning og ressourcer, ses der som forventet en stigning i 2024. Især kom der flere af de 75 til 84-årige. Dette hænger sammen med den generelt stigende levealder, samt at relativt store årgange tilgår denne aldersgruppe. Herudover har der været en større tilflytning af borgere i denne alder.

Udvikling i ældre			
Aldersgrupper	1. jan 2024	1. jan 2025	Udvikling
65-74 år	7.989	8.008	19
75-84 år	5.467	5.647	180
85+ år	1.704	1.809	105
I alt	15.160	15.464	304

Data stammer fra Svendborg kommunes egen befolkningsprognose

Sidst i denne publikation kan man orientere sig i tabel 1, som indeholder de forskellige aldersgrupperinger. Her kan man ligeledes se den forventede udvikling i aldersgrupperne helt frem til år 2038.

Boligprogram 2025 - 2038

Størstedelen af de nye boliger i boligprogrammet, opføres i starten af perioden, da planerne for boligbyggeriet de førstkomende år normalt er kendt, mens det på længere sigt er mere usikkert, hvor meget der bygges.

I perioden frem til og med 2038 forventes der i gennemsnit et årligt boligbyggeri på 145 boliger, fordelt primært på parcel-, række- og etagebyggeri. På baggrund af historiske data forudsættes der en tilflytning til nye boliger (husstandsstørrelse) på 2,82 pr. parcelhus, 1,87 pr. rækkehus og 1,64 pr. etagebolig (afhængig af type). Andelen af eksterne tilflyttere er generelt for alle boliger sat til ca. 23%, med nogle enkelte undtagelser, og der var i 2024 en tilflytterandel på 25%. Visse områder ligger lidt højere, og andre lavere. Dette er bl.a. gjort på baggrund af den historiske analyse af tilflytninger til nye boliger i områderne. "Anden boligtype" er boliger som kan defineres i profil som værende hybrider mellem parcelhuse, etagebyggeri og rækkehuse.

	Historik			Forventning														
Boligtyper / år	2022	2023	2024	2025	2026	2027	2028	2029	2030	2031	2032	2033	2034	2035	2036	2037	2038	2025-2038
Parcel	52	27	33	27	8	14	27	34	10	34	30	9	27	26	25	20	21	312
Række	95	49	135	84	84	106	63	69	42	54	43	31	8	-	15	-	20	619
Etage	57	51	42	23	22	54	128	117	160	112	82	55	52	52	40	20	20	937
Ungdomsbolig	0	0	2	-	-	-	20	20	-	-	-	-	-	-	-	-	-	40
Institution	0	0	0	-	48	-	-	-	-	-	-	-	-	-	-	-	-	48
Anden boligtype III	0	0	0	30	20	-	-	-	10	10	10	-	-	-	-	-	-	80
Anden boligtype IV	73	1	0	-	-	-	-	-	-	-	-	-	-	-	-	-	-	-
Anden boligtype V	1	0	0	-	-	-	-	-	-	-	-	-	-	-	-	-	-	-
Total	278	128	212	164	182	174	238	240	222	210	165	95	87	78	80	40	61	2.036

Som det kan ses i grafen på næste side, så ligger forventningerne til de næste otte års nybyggeri, på niveau fra før finanskrisen. Det skal bemærkes, at det er utrolig vanskeligt at forudsige det fremtidige boligbyggeri, da det langt hen ad vejen beror på privat initiativ. Svendborg kommune har indflydelse på de rammer der er for byggeriet, herunder udlæg af attraktive byggegrunde mv., men det er stadig det private initiativ, som er drivkraften ift. at realisere boligbyggeriet.

Svendborg Kommunes Boligprogram – historisk og planlagt

("P 2024" = forventning for 2024 sidste år)

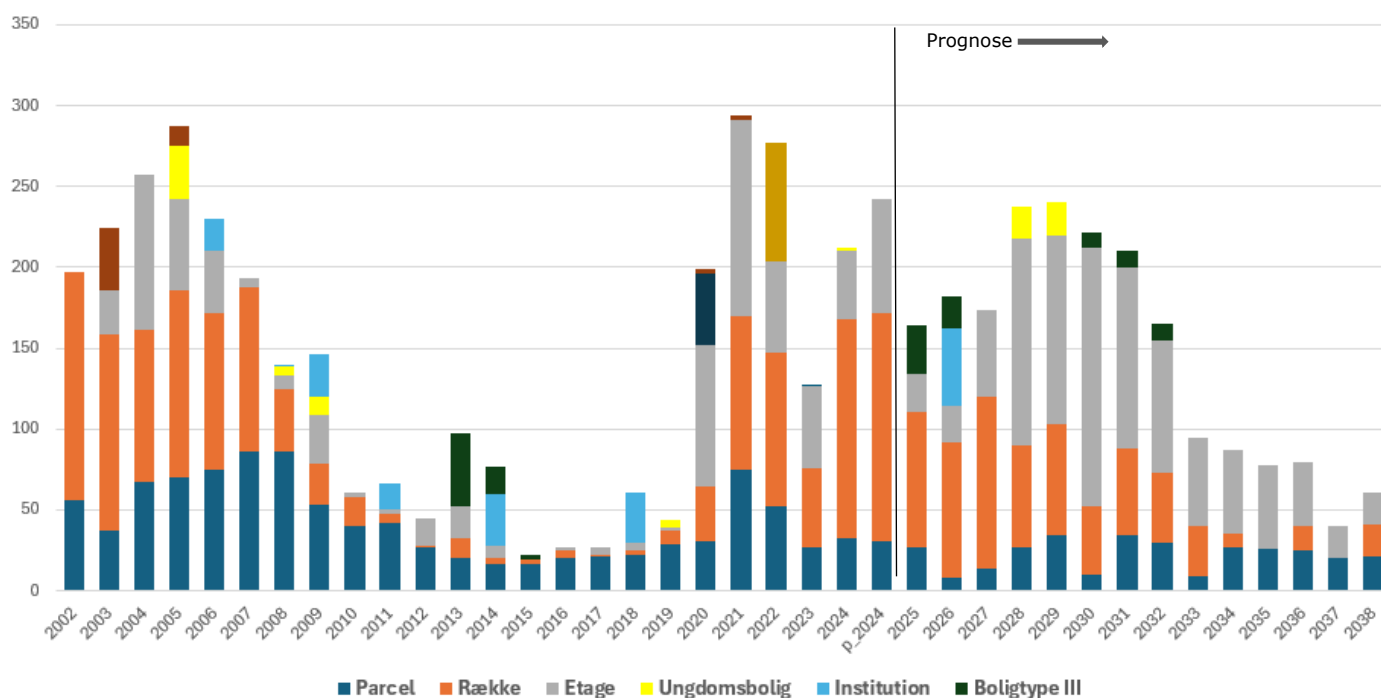

Data stammer fra Svendborg kommunes boligprogram 2025.

Boligprogrammet er udarbejdet af planafdelingen i samarbejde med økonomiafdelingen på baggrund af kommuneplanrammerne, restrummelighed til boliger, byomdannelsesmuligheder, den historiske udvikling og ikke mindst aktiviteten på boligmarkedet. Som det fremgår af prognosen, blev der bygget lidt færre boliger i 2024 end forventet. Dette kan måske skyldes et højere renteniveau end for nogle år siden, og markante prisstigning på materialer.

Det forventes, at eventuelt udskudte projekter, i kombination med nye projekter, vil stabilisere byggeriet i 2025 og 2026. Forventningerne til boligbyggeriet i de næste år bygger på konkrete projekter, som der arbejdes aktuelt med. Nogle projekter kan tænkes at være udskudt pga. inflationen, men forventes ikke at gå i stå. Forventningen til den høje byggeaktivitet bygger på en fortsat stigende interesse for at investere i nye boligprojekter, fra private udviklere.

Tilflytningen til Svendborg Kommune har været positiv, og noget tyder på at denne tendens fortsætter, dog med en mindre effekt end tidligere. Som det fremgår af boligprogrammet for 2025, forventes der overvejende at blive bygget rækkehuse – og etageboliger. Dette er en del af den aktuelle strategi om at bygge attraktive boliger i mindre størrelser, som kan være med til at dække boligbehovet for flere enlige og ældre, samt styrke den interne flyttekæde, sådan at der frigives eksisterende attraktive parcelhuse til tilflyttere.

Mellemkommunal flyttebalance – aldersprofiler

Den mellemkommunale flyttebalance er vigtig i prognoseøjemed. Der flytter mange borgere kommunerne imellem hvert eneste år, og det er den faktor der har størst påvirkning på det samlede gæt på fremtidens befolkningsudvikling.

Hvilke grupper der flytter til og fra en Kommune, afhænger blandt andet af kommunens placering, arbejdspladser, uddannelsesinstitutioner, boligsammensætning samt natur og kulturliv. Den mellemkommunale flyttebalance er, for Svendborg Kommunes anliggende, kendetegnet ved to primære overordnede tendenser som tydeligt ses i nedenstående figur.

Mellemkommunal flyttebalance. Gennemsnit for aldersgrupper 2025-2038

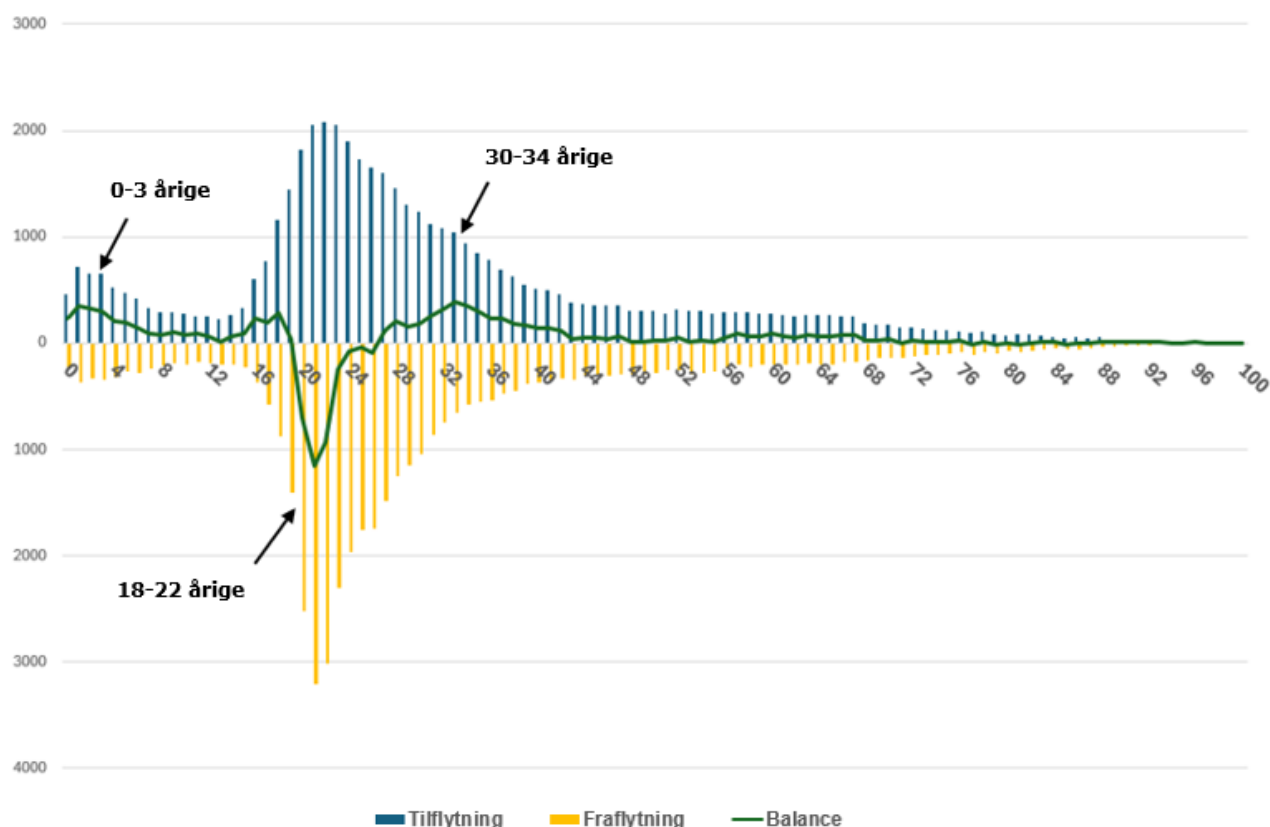

Data stammer fra Svendborg kommunes egen befolkningsprognose

For det første ses det, at flyttebalance for grupperne med de 0-3 årige, samt de 30-34 årige generelt vil være mest positive i den kommende årrække. Der er her i høj grad tale om børnefamilier. Herimod er det de 18-22 årige der i højere grad vil fraflytte kommunen, her er det de længevarende uddannelser i de store byer der trækker borgerne væk fra Svendborg Kommune.

Mellemkommunal flyttebalance 2024 for de 0-16 årige

Nedenstående figur viser om der tilflytter flere end der fraflytter fra de enkelte kommuner set i forhold til Svendborg. Grøn er lig med flere tilflyttere end fraflyttere, rød er det modsatte.

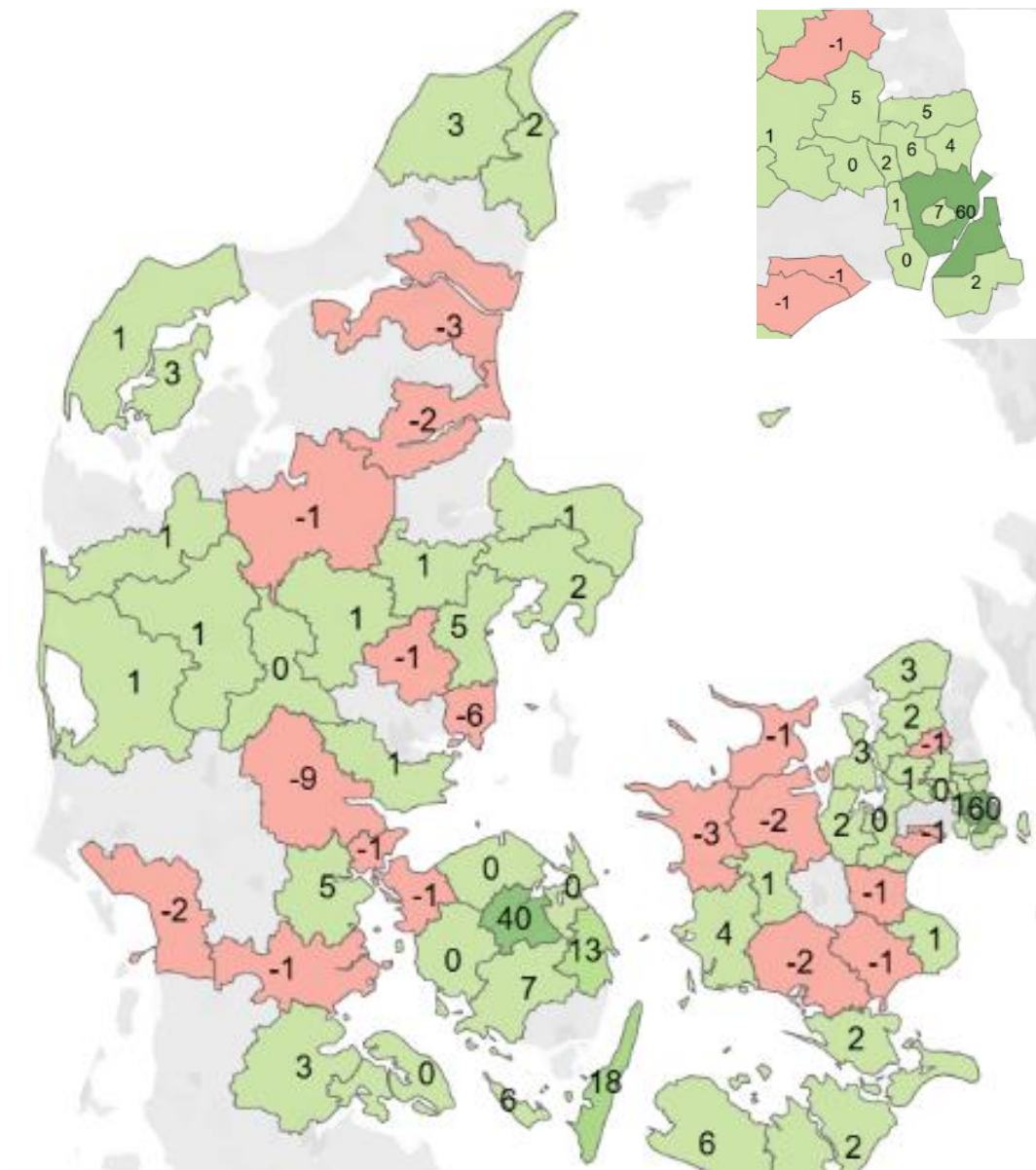

Der er i alt en nettotilflytning på 199 personer for de 0-16-årige.
Der er især en positiv balance i forhold til København og Odense.

Mellemkommunal flyttebalance 2024 for de 65+ årige

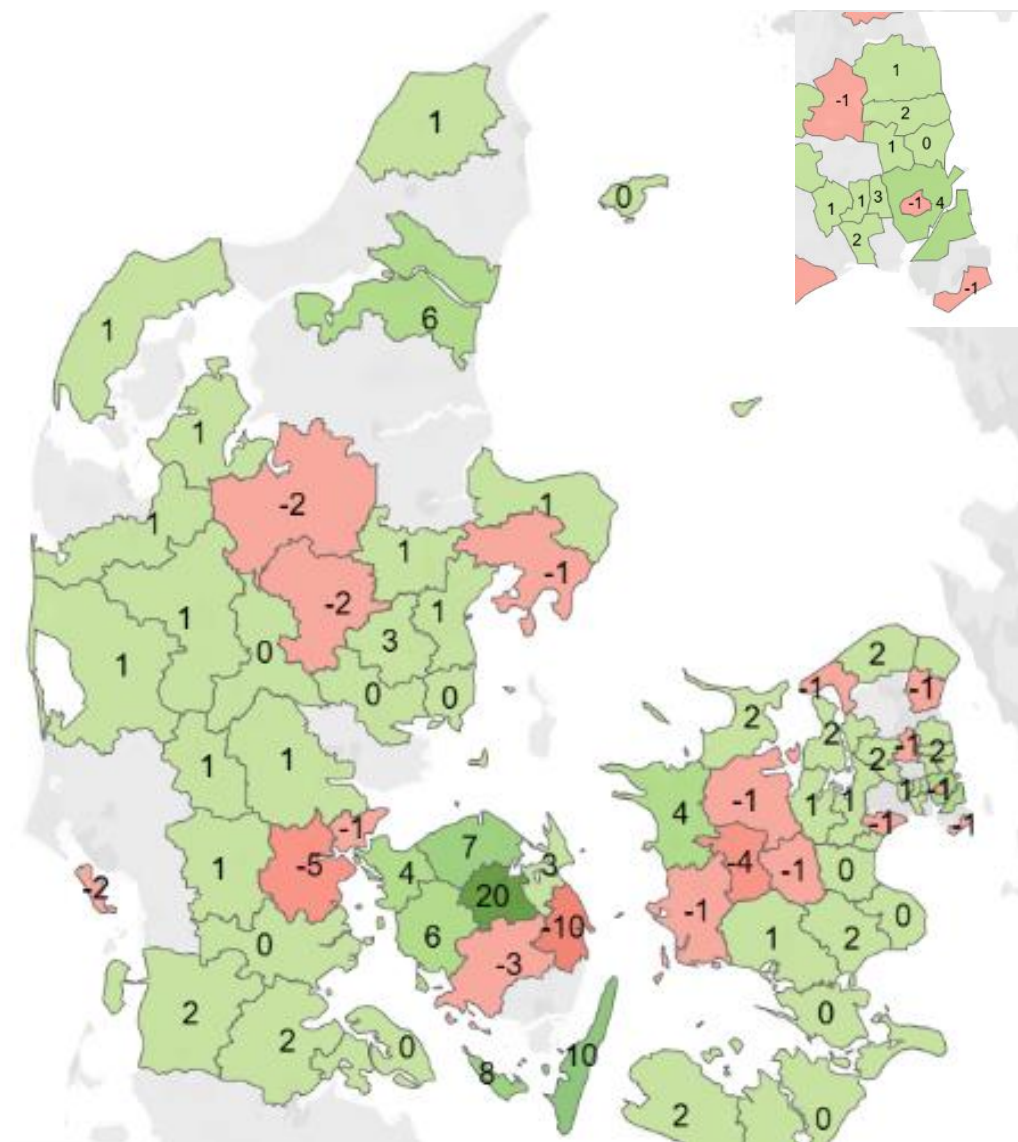

Der er alt i alt en nettotilflytning på 82 personer for de 65+ årige. Generelt flytter den ældre del af befolkningen ikke særligt meget.

Befolkningsprognose 2025

– sammenfatning på aldersgrupper og skoledistrikter

Samlet forventes der i prognoseperioden 2025-2038, en positiv vækst i folketallet.

Det samlede folketal forventes at blive på 61.316 personer i år 2038, hvilket ligger ca. 1300 personer over det nuværende folketal. Befolkningsudviklingen forventes at være svagt stigende i hele perioden. I prognosen antages det at der vil indrejse 15 flygtninge årligt. Herudover antages det at indrejse / udrejse ift. Ukraine vil have en påvirkning i 2026 på 76 personer, herefter antages det at tilgangen af Ukrainere vil normalisere sig. Nedenstående tabel viser udviklingen i antallet af personer i forskellige aldersgrupper.

	Faktisk	Prognose													
Alders grupper	2025	2026	2027	2028	2029	2030	2031	2032	2033	2034	2035	2036	2037	2038	Udvikling (%)
0-2 år	1.578	1.559	1.599	1.607	1.612	1.615	1.617	1.618	1.624	1.624	1.622	1.619	1.615	1.608	2%
3-5 år	1.903	1.918	1.844	1.741	1.716	1.758	1.772	1.782	1.795	1.803	1.811	1.816	1.818	1.816	-5%
6-16 år	7.358	7.312	7.269	7.295	7.300	7.249	7.240	7.291	7.304	7.269	7.237	7.178	7.186	7.175	-2%
17-24 år	5.123	5.247	5.305	5.349	5.325	5.289	5.220	5.097	5.009	4.977	4.953	4.985	4.957	4.961	-3%
25-39 år	9.351	9.317	9.349	9.400	9.442	9.442	9.459	9.426	9.424	9.420	9.404	9.360	9.324	9.256	-1%
40-59 år	14.976	14.944	14.782	14.639	14.646	14.684	14.756	14.774	14.811	14.876	14.903	14.931	14.963	15.057	1%
60-74 år	12.255	12.294	12.408	12.425	12.296	12.229	12.112	12.032	11.970	11.898	11.916	11.869	11.841	11.766	-4%
75-89 år	6.834	6.993	7.122	7.329	7.556	7.723	7.893	8.098	8.234	8.320	8.359	8.432	8.450	8.461	24%
90+ år	622	628	653	668	701	742	776	807	872	923	976	1.058	1.149	1.215	95%
I alt	60.000	60.214	60.331	60.453	60.592	60.731	60.844	60.925	61.043	61.111	61.183	61.247	61.303	61.316	2%

Data stammer fra Svendborg kommunes egen befolkningsprognose 2025

Det ses at de 3-5 årige, samt de 6-16 årige forventes at falde lidt i antal de næste år. Dette grundet de store årgange der forlader grupperne set i forhold til det lavere fødselstal i kommunen.

Ældregruppen vokser derimod. Især de 75-89 årige forventes at stige støt i hele perioden. Som det ses, så forventes den aldersmæssige sammensætning af befolkningen at forskyde sig en hel del i prognoseperioden. I figuren på næste side ses udviklingen på 3 overordnede grupper: Børn og unge, de erhvervsaktive og ældregruppen.

Befolkningsudviklingen (antal borgere) fordelt på aldersgrupper

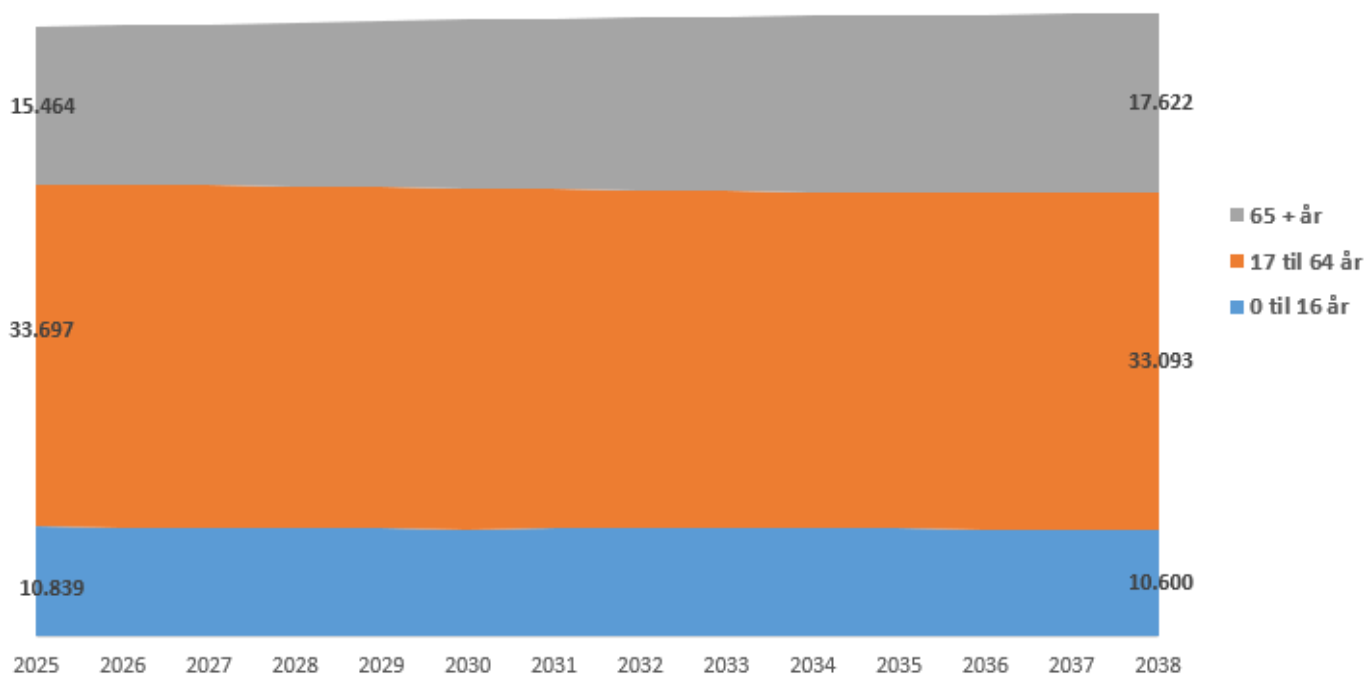

- Andelen af 0-16 årige som i dag udgør 18,1% af befolkningen forventes at ville udvikle sig negativt til 17,3% i år 2038, da antallet falder fra 10.839 til 10.600, og da den samlede befolkning også forventes at stige.
- For de 17-64 årige (normalt betegnet "de erhvervsaktive"), forventes et fald fra 33.697 i dag, til 33.093 personer i år 2038. Det betyder at denne aldersgruppe i år 2038 vil udgøre 54,0% af befolkningen, mod de 56,2% som de udgør i dag.
- Den ældre del af befolkningen forventes modsat at stige i antal. Prognosen forudser at antallet af 65+ årige vil gå fra 15.464 i dag til 17.622 personer i år 2038. Således stiger andelen fra 25,8% til 28,7% af den samlede befolkning.

Ændringerne i alderssammensætningen har betydning for kommunens langsigtede planlægning bl.a. i forhold til antallet af daginstitutioner, skoler, plejehjem, skattegrundlag osv. Den skitserede udvikling i alderssammensætningen kan suppleres med prognosens forudsigelser af befolkningens geografiske placering. Den geografiske udvikling hænger nøje sammen med kommunens boligprogram, hvilket bevirker at der kommer interne geografiske forskydninger af befolkningen. Som det kan ses af nedenstående, så vil særligt Vestre Skole og Ørkildskolen have vækst i befolkningen igennem perioden.

Befolkningsgrundlaget fordelt på skoledistrikter (udvikling 2025-2038)

Skoledistrikt	2025	2026	2027	2028	2029	2030	2031	2032	2033	2034	2035	2036	2037	2038	Udvikling
Issø-skolen	3.935	3.927	3.914	3.902	3.882	3.871	3.871	3.873	3.873	3.870	3.863	3.854	3.844	3.837	-98
Rantzausminde Skole	5.632	5.661	5.651	5.643	5.626	5.611	5.592	5.572	5.558	5.551	5.545	5.539	5.532	5.528	-104
Skårup Skole	3.924	3.920	3.900	3.927	3.903	3.888	3.879	3.863	3.855	3.855	3.846	3.835	3.823	3.814	-110
Stokkebækskolen	5.010	5.007	4.993	4.979	4.957	4.940	4.923	4.899	4.886	4.881	4.873	4.868	4.858	4.850	-160
Thurø Skole	4.047	4.067	4.072	4.105	4.131	4.192	4.214	4.197	4.190	4.190	4.190	4.192	4.193	4.196	149
Tved Skole	5.076	5.047	5.016	5.020	5.051	5.083	5.108	5.136	5.165	5.186	5.177	5.169	5.160	5.154	78
Tåsingeskolen	6.467	6.493	6.469	6.433	6.463	6.488	6.443	6.409	6.398	6.383	6.360	6.339	6.316	6.297	-170
Vestermærkskolen	5.271	5.277	5.272	5.248	5.239	5.231	5.213	5.218	5.214	5.212	5.211	5.212	5.213	5.202	-69
Vestre Skole	5.838	6.013	6.219	6.321	6.320	6.314	6.371	6.419	6.483	6.536	6.649	6.746	6.857	6.905	1.067
Ørkildskolen	14.700	14.701	14.709	14.746	14.883	14.965	15.074	15.170	15.244	15.260	15.270	15.284	15.287	15.303	603
Adm. adresser	100	100	115	127	138	148	158	167	177	187	198	208	219	230	130
Hovedtotal	60.000	60.214	60.331	60.453	60.592	60.731	60.844	60.925	61.043	61.111	61.183	61.247	61.303	61.316	1.316

Data stammer fra Svendborg kommunes egen befolkningsprognose.

"Udvikling" viser befolkningen pr. 1.1 2025 op mod 2038 = den forventede udvikling fra 2025-2038

Udviklingen i borgere fordelt på skoledistrikter. (Index: 2025 = 100)

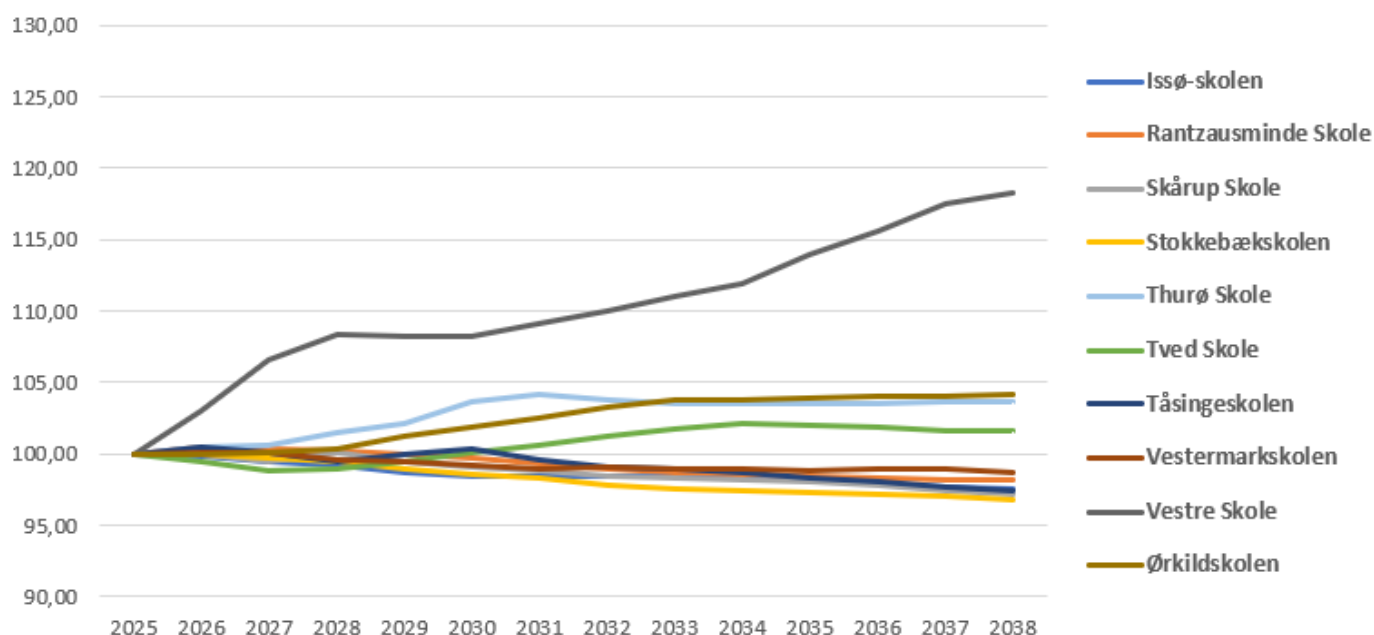

Ovenstående befolkningsudvikling som viser udviklingen for alle kommunens borgere indgår bl.a. som en del af forudsætningerne i Svendborg Kommunes klasse- og elevtalsprognose, der viser forventningen til antallet af skoleelever i kommunens folkeskoler. Udviklingen i befolkningens geografiske placering, vil derfor også komme til udtryk i de fremtidige elevtal på de enkelte skoler.

Skoledistrikter i Svendborg Kommune



Sammenligning af befolkningsprognoser

Nedenfor sammenlignes Svendborg kommunes befolkningsprognose 2025, dels med sidste års prognose fra 2024 og dels med Danmarks Statistiks prognose fra 2024 (Danmarks Statistik har i skrivende stund (april 2024), endnu ikke offentliggjort deres prognose for 2025).

	2025	2026	2027	2028	2029	2030	2031	2032	2033	2034	2035	2036	2037	2038
Egen prognose 2024	59.897	60.036	60.129	60.248	60.378	60.442	60.511	60.568	60.651	60.738	60.835	60.916	60.996	61.038
Egen prognose 2025	60.000	60.214	60.331	60.453	60.592	60.731	60.844	60.925	61.043	61.111	61.183	61.247	61.303	61.316
Danmarks statistik 2024	60.059	60.072	60.331	60.580	60.826	61.065	61.295	61.524	61.748	61.968	62.181	62.387	62.576	62.742

Data stammer fra Svendborg kommunes egen befolkningsprognose samt fra Danmarks Statistik

Den **BLÅ** markering er den faktiske befolkning pr. 01.01.2025. Svendborg Kommune ramte således 103 for lavt og Danmarks statistik ramte 59 for højt.

Sammenligning af prognoser (2024, 2025 og Danmarks statistik)

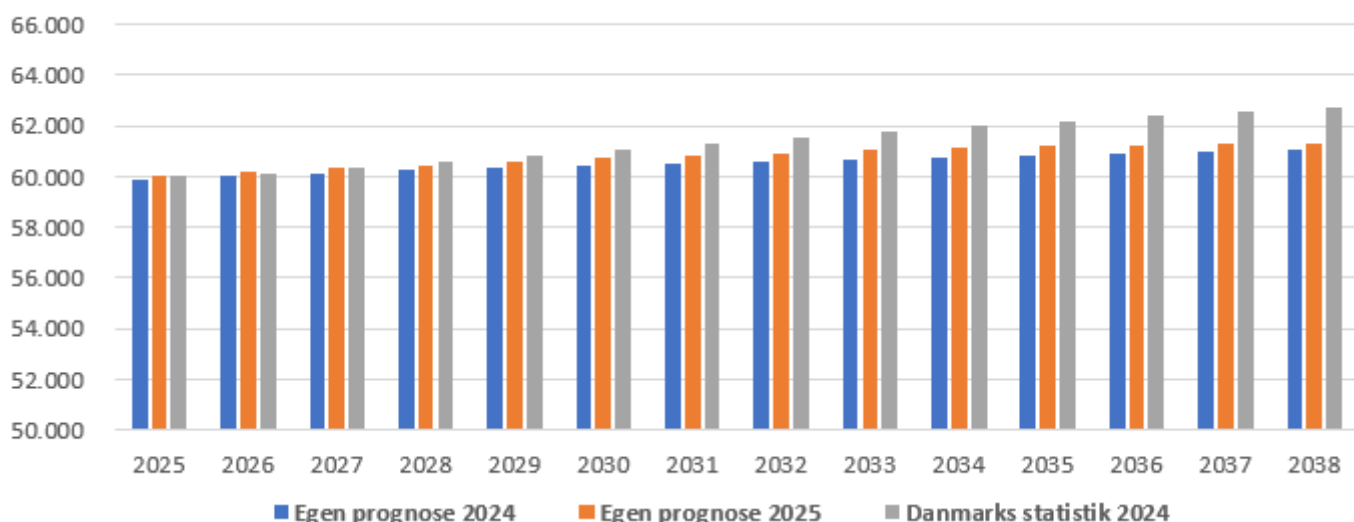

Data stammer fra Svendborg kommunes egen befolkningsprognose samt fra Danmarks Statistik

Som det kan ses, ligger folketallet i 2025 prognosen, for alle årene, lidt over niveauet i sidste års prognose. Det skyldes primært, at udviklingen i 2024 var mere positiv end ventet grundet indrejste Ukrainere og færre dødsfald. Således er udgangspunktet højere, ligesom den forventede vækst er lidt højere, da prognosen blandt andet bygger på et gennemsnit for en årrække. Danmarks Statistiks prognose (2024) ligger på niveau med kommunes bud de næste år, men er noget mere positiv fra 2029 og frem.

Bilag: Udspecificeret befolkningsudvikling

Befolkningsprognose fordelt på aldersgrupper pr. 01.01														
	2025	2026	2027	2028	2029	2030	2031	2032	2033	2034	2035	2036	2037	2038
0-2 år	1.578	1.559	1.599	1.607	1.612	1.615	1.617	1.618	1.624	1.624	1.622	1.619	1.615	1.608
3-5 år	1.903	1.918	1.844	1.741	1.716	1.758	1.772	1.782	1.795	1.803	1.811	1.816	1.818	1.816
6-16 år	7.358	7.312	7.269	7.295	7.300	7.249	7.240	7.291	7.304	7.269	7.237	7.178	7.186	7.175
17-24 år	5.123	5.247	5.305	5.349	5.325	5.289	5.220	5.097	5.009	4.977	4.953	4.985	4.957	4.961
25-39 år	9.351	9.317	9.349	9.400	9.442	9.442	9.459	9.426	9.424	9.420	9.404	9.360	9.324	9.256
40-59 år	14.976	14.944	14.782	14.639	14.646	14.684	14.756	14.774	14.811	14.876	14.903	14.931	14.963	15.057
60-74 år	12.255	12.294	12.408	12.425	12.296	12.229	12.112	12.032	11.970	11.898	11.916	11.869	11.841	11.766
75-89 år	6.834	6.993	7.122	7.329	7.556	7.723	7.893	8.098	8.234	8.320	8.359	8.432	8.450	8.461
90+ år	622	628	653	668	701	742	776	807	872	923	976	1.058	1.149	1.215
I alt	60.000	60.214	60.331	60.453	60.592	60.731	60.844	60.925	61.043	61.111	61.183	61.247	61.303	61.316

Befolkningsprognose fordelt på aldersgrupper pr. 01.01 (10 års interval)														
	2025	2026	2027	2028	2029	2030	2031	2032	2033	2034	2035	2036	2037	2038
0-9 år	6.135	6.149	6.096	6.046	5.962	5.959	5.933	5.854	5.854	5.908	5.939	5.960	5.974	5.977
10-19 år	7.000	6.940	6.930	6.921	6.940	6.871	6.840	6.899	6.916	6.874	6.903	6.898	6.864	6.825
20-29 år	5.454	5.535	5.602	5.635	5.686	5.738	5.767	5.730	5.683	5.619	5.518	5.457	5.435	5.397
30-39 år	6.724	6.731	6.739	6.789	6.806	6.785	6.767	6.731	6.703	6.691	6.668	6.642	6.629	6.617
40-49 år	7.067	7.058	7.024	7.050	7.056	7.146	7.184	7.284	7.442	7.578	7.687	7.751	7.834	7.918
50-59 år	7.909	7.886	7.758	7.589	7.590	7.538	7.572	7.490	7.369	7.299	7.217	7.180	7.129	7.140
60-69 år	8.453	8.413	8.388	8.363	8.291	8.276	8.133	8.123	8.132	8.029	7.963	7.935	7.829	7.673
70-79 år	7.254	7.272	7.308	7.359	7.378	7.366	7.469	7.531	7.508	7.497	7.540	7.548	7.575	7.601
80-89 år	3.382	3.603	3.834	4.033	4.182	4.312	4.402	4.476	4.565	4.693	4.773	4.817	4.887	4.952
90+ år	622	628	653	668	701	742	776	807	872	923	976	1.058	1.149	1.215
I alt	60.000	60.214	60.331	60.453	60.592	60.731	60.844	60.925	61.043	61.111	61.183	61.247	61.303	61.316

Befolkningsprognose fordelt på alder pr. 01.01														
	2025	2026	2027	2028	2029	2030	2031	2032	2033	2034	2035	2036	2037	2038
0	510	512	515	515	515	516	516	515	516	515	513	512	510	508
1	494	531	534	537	538	539	540	540	542	542	542	540	539	537
2	574	516	550	555	559	560	561	563	565	567	567	566	565	564
3	677	596	536	568	574	579	580	582	586	588	590	590	590	588
4	620	689	610	549	580	587	593	595	598	602	604	606	607	606
5	606	634	698	624	562	592	599	605	611	614	617	620	622	622
6	699	619	643	705	634	572	601	609	616	621	624	628	630	632
7	663	704	625	649	708	640	579	606	615	621	627	630	634	637
8	671	670	708	630	655	712	647	585	612	620	627	632	636	640
9	621	678	677	714	638	662	718	654	593	618	627	634	640	643
10	573	628	682	681	718	644	667	721	661	599	624	633	640	646
11	632	580	634	687	687	723	650	673	726	667	605	630	640	646
12	658	639	585	639	690	691	726	655	677	730	672	610	634	644
13	656	661	640	587	640	690	691	726	657	678	729	674	612	635
14	716	663	664	645	592	644	693	695	730	662	683	732	679	617
15	732	724	670	670	652	600	651	699	701	735	668	689	737	685
16	737	746	740	688	686	670	617	668	716	717	751	685	705	751
17	746	754	762	756	705	700	687	632	682	727	728	761	698	716
18	766	770	778	786	777	730	720	709	654	700	742	746	775	717
19	784	774	774	782	792	779	738	721	711	660	701	738	744	769
20	705	738	725	725	734	743	725	692	671	663	619	652	682	690
21	644	627	649	638	643	650	656	637	612	588	583	550	572	594
22	507	569	562	580	573	580	584	588	565	545	520	517	493	506
23	498	505	545	543	559	554	561	562	564	543	527	503	499	479
24	473	510	510	538	540	553	549	556	550	552	532	519	494	490
25	503	485	516	512	533	536	547	542	550	544	545	527	515	490
26	502	505	489	515	509	525	528	536	532	539	534	536	518	508
27	520	517	518	503	526	519	530	533	542	538	545	540	542	525
28	519	541	534	534	522	542	534	541	546	554	549	557	553	554
29	583	537	555	547	546	535	553	543	551	555	562	558	566	561
30	611	596	556	571	562	561	550	566	556	561	566	572	568	577
31	600	624	614	578	591	582	579	569	587	574	578	583	589	585
32	675	625	645	638	607	617	608	603	593	609	596	599	604	609
33	696	697	653	670	667	638	645	636	632	622	637	624	625	630
34	673	716	716	677	694	693	665	671	664	659	649	664	650	650
35	712	692	732	733	698	714	714	688	695	688	681	672	687	671
36	681	726	705	745	746	715	730	731	708	713	706	699	690	704
37	656	695	737	718	757	759	731	745	750	728	732	725	717	708
38	683	668	704	745	729	767	769	744	759	764	744	746	739	731
39	737	692	678	713	754	740	777	779	758	773	778	759	760	753
40	683	744	699	687	722	762	749	786	789	769	783	790	771	771

40	683	744	699	687	722	762	749	786	789	769	783	790	771	771
41	632	692	751	706	697	732	771	759	795	798	780	794	801	782
42	641	640	698	756	713	705	739	778	769	804	807	791	804	811
43	702	645	643	698	756	714	708	741	779	770	805	809	794	806
44	737	706	649	647	701	758	716	711	744	782	774	809	812	798
45	691	739	710	653	651	703	759	719	715	747	784	777	811	814
46	743	696	740	712	656	654	704	760	722	718	750	786	780	814
47	683	747	701	742	716	661	658	707	762	725	722	754	789	784
48	762	686	747	702	741	716	662	660	706	760	724	722	753	787
49	793	762	688	747	704	741	717	663	660	704	758	723	721	752
50	786	795	764	691	747	706	741	718	665	662	704	756	723	722
51	709	787	794	764	692	747	707	741	718	665	662	703	754	722
52	792	716	789	796	767	696	749	710	742	720	668	664	703	754
53	808	790	717	787	795	767	697	747	710	739	718	667	663	700
54	708	807	790	720	787	794	768	698	746	710	737	717	666	663
55	761	708	804	788	721	785	792	766	698	743	709	735	716	665
56	747	763	710	804	789	724	786	793	768	700	743	711	735	716
57	866	753	766	714	806	793	730	789	796	772	705	746	714	737
58	900	868	755	767	716	807	795	733	790	797	773	707	746	716
59	832	899	868	758	769	718	807	796	736	791	797	775	709	746
60	880	834	899	870	761	772	721	808	798	739	792	798	777	711
61	861	878	832	897	869	763	772	722	808	799	741	792	798	777
62	802	858	875	831	895	869	764	772	722	806	797	741	790	796
63	826	800	855	873	831	894	869	766	773	724	806	798	744	791
64	878	823	797	851	870	829	892	868	766	772	723	804	797	744
65	783	873	820	794	848	867	828	890	868	767	772	724	803	797
66	824	780	866	816	791	845	864	826	889	868	769	772	725	801
67	879	818	775	861	812	789	841	861	825	887	867	769	772	725
68	893	869	809	769	852	806	783	834	855	820	881	862	766	768
69	827	881	858	801	761	843	798	776	827	847	815	874	857	762
70	810	816	869	848	793	754	835	792	770	820	841	809	868	851
71	845	797	802	856	835	782	745	823	782	760	810	830	800	858
72	780	830	784	790	843	824	772	736	813	773	752	801	822	792
73	686	766	814	771	777	831	811	761	726	801	763	742	791	812
74	681	673	750	798	756	763	816	797	748	714	788	751	731	780
75	709	667	659	734	781	742	749	801	782	735	702	774	739	719
76	693	692	652	645	718	764	728	734	785	767	721	690	760	727
77	699	672	672	634	628	698	744	709	714	764	747	703	673	742
78	708	677	653	652	617	611	679	723	690	695	744	727	685	657
79	643	682	652	630	630	596	591	656	698	667	672	720	704	664
80	526	615	653	626	606	605	574	569	631	672	642	648	695	680

81	487	501	586	623	598	580	579	549	544	604	643	616	621	666
82	472	461	475	556	593	569	553	552	524	519	575	613	588	594
83	370	444	434	449	525	561	539	525	522	496	492	545	581	558
84	340	346	416	407	422	493	528	507	495	492	468	464	514	548
85	320	315	320	385	377	391	457	490	471	460	457	435	432	478
86	275	293	288	294	353	347	360	420	451	434	425	421	402	399
87	221	248	265	261	266	320	314	327	382	410	395	387	384	367
88	207	197	222	237	234	238	287	282	295	344	371	357	351	348
89	164	182	174	195	209	207	211	254	250	262	306	330	318	315
90	148	141	157	151	169	182	181	184	222	219	229	268	290	280
91	119	125	119	134	129	145	156	155	158	190	188	197	231	250
92	77	98	103	99	111	107	121	130	130	132	160	158	167	195
93	77	62	80	84	81	91	88	100	108	108	110	133	131	139
94	57	61	49	63	66	64	73	71	80	87	87	88	107	106
95	48	43	47	38	49	51	49	57	55	63	68	69	70	84
96	20	36	32	36	29	37	39	37	43	42	48	52	53	54
97	26	15	26	23	26	21	27	28	27	32	31	36	39	40
98	16	18	10	18	16	18	14	19	20	19	23	22	25	28
99	11	10	12	7	12	10	12	10	12	13	13	15	15	17
100	8	7	6	7	4	8	7	8	6	8	9	8	10	10
101	9	5	4	4	4	3	5	4	5	4	5	5	5	6
102	3	5	3	2	2	3	2	3	2	3	2	3	3	3
103	2	2	3	1	1	1	1	1	2	1	2	1	2	2
104	1	1	1	1	1	1	1	1	0	1	1	1	1	1
105	-	0	0	0	1	0	0	0	0	0	0	0	0	0
106	-	-	0	0	0	0	0	0	0	0	0	0	0	0
107	-	-	-	0	0	0	0	0	0	0	0	0	0	0
108	-	-	0	-	0	0	0	0	0	0	0	0	0	0
109	-	-	-	0	-	0	0	0	0	0	0	0	0	0
110	-	-	-	-	0	0	0	0	0	0	0	0	0	0
I alt	60.000	60.214	60.331	60.453	60.592	60.731	60.844	60.925	61.043	61.111	61.183	61.247	61.303	61.316

Befolkningsprognose 0-16 år. Fordelt på skoledistrikter pr. 01.01														
	2025	2026	2027	2028	2029	2030	2031	2032	2033	2034	2035	2036	2037	2038
Issø-skolen														
0-2 år	107	109	108	111	109	107	107	106	106	105	104	104	103	102
3-5 år	128	127	122	114	114	114	118	118	117	116	116	115	114	114
6-16 år	481	474	472	477	472	474	471	480	480	477	474	468	466	462
Rantzausminde Skole														
0-2 år	112	118	115	117	122	126	129	131	133	135	136	136	136	137
3-5 år	155	139	141	131	134	135	137	140	144	146	148	150	151	152
6-16 år	631	627	615	614	606	606	601	606	608	600	597	590	591	593
Skårup Skole														
0-2 år	118	106	104	100	101	101	102	102	103	103	103	103	102	101
3-5 år	127	129	128	120	113	113	111	112	113	114	114	114	114	113
6-16 år	533	516	506	506	502	495	497	491	487	486	482	476	474	473
Stokkebækskolen														
0-2 år	109	114	121	127	129	131	132	132	133	133	134	134	133	132
3-5 år	134	139	136	129	131	137	141	143	144	145	146	147	147	147
6-16 år	661	629	621	604	593	578	573	576	578	574	575	573	576	576
Thurø Skole														
0-2 år	127	122	112	118	120	123	122	120	120	121	121	121	121	121
3-5 år	182	174	162	151	149	145	149	149	150	150	151	152	153	153
6-16 år	481	511	541	565	579	595	595	604	606	606	601	594	590	583
Tved Skole														
0-2 år	139	125	131	132	135	137	138	139	140	141	139	138	136	135
3-5 år	157	169	155	146	139	146	149	151	153	155	155	154	153	152
6-16 år	704	673	635	627	623	599	598	602	603	603	600	591	592	591
Tåsingskolen														
0-2 år	197	168	170	165	171	175	173	172	174	174	174	173	172	171
3-5 år	227	236	214	199	184	191	189	189	191	192	192	192	192	191
6-16 år	884	876	860	851	858	840	829	820	806	795	785	772	767	761
Vestermærkskolen														
0-2 år	171	152	154	150	148	147	145	145	144	144	143	143	143	141
3-5 år	200	202	185	171	159	161	159	159	159	159	159	159	159	157
6-16 år	752	742	745	735	729	723	710	705	690	678	667	656	651	645
Vestre Skole														
0-2 år	155	176	192	189	182	177	178	178	179	179	183	186	190	190
3-5 år	173	187	192	193	195	199	197	195	196	198	204	209	214	216
6-16 år	652	682	700	724	734	736	745	759	769	767	781	791	810	823
Ørkildskolen														
0-2 år	343	368	389	393	390	386	387	388	388	384	381	378	375	373
3-5 år	419	415	406	383	395	412	418	421	424	424	422	420	417	415
6-16 år	1.575	1.576	1.564	1.579	1.590	1.587	1.603	1.630	1.657	1.662	1.655	1.645	1.647	1.646

Befolkningsprognose fordelt på aldersgrupper og skoledistrikter pr. 01.01

Issø-skolen														
	2025	2026	2027	2028	2029	2030	2031	2032	2033	2034	2035	2036	2037	2038
0-2 år	107	109	108	111	109	107	107	106	106	105	104	104	103	102
3-5 år	128	127	122	114	114	114	118	118	117	116	116	115	114	114
6-16 år	481	474	472	477	472	474	471	480	480	477	474	468	466	462
17-24 år	285	295	303	298	295	286	282	271	268	268	267	271	269	270
25-39 år	688	663	651	639	625	616	614	606	602	600	595	589	584	579
40-59 år	1.074	1.073	1.040	1.023	1.017	1.004	998	998	995	1.000	998	993	987	987
60-74 år	760	768	783	787	784	789	791	790	782	771	768	766	764	754
75-89 år	371	373	389	409	420	428	439	453	471	477	482	486	488	495
90+ år	41	45	46	43	46	51	51	51	52	55	57	63	69	73
I alt	3.935	3.927	3.914	3.902	3.882	3.871	3.871	3.873	3.873	3.870	3.863	3.854	3.844	3.837

Rantzausminde Skole														
	2025	2026	2027	2028	2029	2030	2031	2032	2033	2034	2035	2036	2037	2038
0-2 år	112	118	115	117	122	126	129	131	133	135	136	136	136	137
3-5 år	155	139	141	131	134	135	137	140	144	146	148	150	151	152
6-16 år	631	627	615	614	606	606	601	606	608	600	597	590	591	593
17-24 år	402	463	493	511	512	509	506	491	479	482	480	485	483	481
25-39 år	617	645	684	718	750	771	792	802	811	820	824	825	826	823
40-59 år	1.266	1.249	1.230	1.209	1.215	1.222	1.220	1.222	1.226	1.237	1.242	1.248	1.257	1.277
60-74 år	1.393	1.372	1.337	1.316	1.255	1.217	1.185	1.153	1.130	1.108	1.100	1.088	1.077	1.066
75-89 år	980	974	959	950	952	945	943	942	939	933	920	910	898	882
90+ år	76	74	76	77	80	81	79	84	88	92	97	106	112	119
I alt	5.632	5.661	5.651	5.643	5.626	5.611	5.592	5.572	5.558	5.551	5.545	5.539	5.532	5.528

Skårup Skole														
	2025	2026	2027	2028	2029	2030	2031	2032	2033	2034	2035	2036	2037	2038
0-2 år	118	106	104	100	101	101	102	102	103	103	103	103	102	101
3-5 år	127	129	128	120	113	113	111	112	113	114	114	114	114	113
6-16 år	533	516	506	506	502	495	497	491	487	486	482	476	474	473
17-24 år	340	353	347	355	348	342	331	326	320	315	313	313	310	308
25-39 år	489	518	534	564	569	575	579	576	576	578	576	572	567	562
40-59 år	1.053	1.037	1.018	1.000	990	981	980	975	968	968	970	965	964	963
60-74 år	811	813	812	824	808	797	790	782	779	766	755	753	745	741
75-89 år	416	408	415	418	431	440	440	451	459	474	481	485	489	492
90+ år	37	39	36	40	40	44	47	47	50	50	52	56	59	60
I alt	3.924	3.920	3.900	3.927	3.903	3.888	3.879	3.863	3.855	3.855	3.846	3.835	3.823	3.814

Stokkebækskolen														
	2025	2026	2027	2028	2029	2030	2031	2032	2033	2034	2035	2036	2037	2038
0-2 år	109	114	121	127	129	131	132	132	133	133	134	134	133	132
3-5 år	134	139	136	129	131	137	141	143	144	145	146	147	147	147
6-16 år	661	629	621	604	593	578	573	576	578	574	575	573	576	576
17-24 år	378	397	389	394	384	378	366	349	338	335	329	329	324	324
25-39 år	641	675	702	716	727	731	735	735	735	736	732	729	724	718
40-59 år	1.358	1.329	1.298	1.282	1.275	1.273	1.266	1.256	1.252	1.247	1.244	1.236	1.235	1.239
60-74 år	1.129	1.106	1.103	1.104	1.076	1.063	1.039	1.013	994	985	981	984	975	968
75-89 år	529	554	565	565	584	592	610	634	647	654	656	655	657	656
90+ år	71	64	58	59	58	57	60	62	66	71	77	82	88	91
I alt	5.010	5.007	4.993	4.979	4.957	4.940	4.923	4.899	4.886	4.881	4.873	4.868	4.858	4.850

Thurø Skole														
	2025	2026	2027	2028	2029	2030	2031	2032	2033	2034	2035	2036	2037	2038
0-2 år	127	122	112	118	120	123	122	120	120	121	121	121	121	121
3-5 år	182	174	162	151	149	145	149	149	150	150	151	152	153	153
6-16 år	481	511	541	565	579	595	595	604	606	606	601	594	590	583
17-24 år	246	229	225	222	220	228	239	237	239	244	254	265	272	283
25-39 år	438	451	462	477	485	494	495	485	480	479	480	479	479	479
40-59 år	999	989	971	962	971	984	994	1.001	1.004	1.014	1.012	1.016	1.023	1.038
60-74 år	938	951	963	960	950	946	935	913	909	894	894	882	871	853
75-89 år	598	601	596	611	618	636	641	645	637	636	630	629	627	626
90+ år	38	38	38	39	39	41	43	44	46	47	48	53	57	61
I alt	4.047	4.067	4.072	4.105	4.131	4.192	4.214	4.197	4.190	4.190	4.190	4.192	4.193	4.196

Tved Skole														
	2025	2026	2027	2028	2029	2030	2031	2032	2033	2034	2035	2036	2037	2038
0-2 år	139	125	131	132	135	137	138	139	140	141	139	138	136	135
3-5 år	157	169	155	146	139	146	149	151	153	155	155	154	153	152
6-16 år	704	673	635	627	623	599	598	602	603	603	600	591	592	591
17-24 år	418	423	436	435	434	439	427	412	402	395	388	390	384	383
25-39 år	782	789	790	801	805	800	803	807	810	811	805	797	789	781
40-59 år	1.303	1.280	1.260	1.233	1.237	1.239	1.259	1.261	1.262	1.268	1.270	1.270	1.269	1.270
60-74 år	927	929	950	967	975	1.003	1.003	1.017	1.033	1.038	1.033	1.030	1.030	1.032
75-89 år	617	628	626	640	660	674	684	696	702	708	716	724	725	723
90+ år	29	32	32	39	43	45	48	52	59	67	71	75	81	87
I alt	5.076	5.047	5.016	5.020	5.051	5.083	5.108	5.136	5.165	5.186	5.177	5.169	5.160	5.154

Tåsingeskolen														
	2025	2026	2027	2028	2029	2030	2031	2032	2033	2034	2035	2036	2037	2038
0-2 år	197	168	170	165	171	175	173	172	174	174	174	173	172	171
3-5 år	227	236	214	199	184	191	189	189	191	192	192	192	192	191
6-16 år	884	876	860	851	858	840	829	820	806	795	785	772	767	761
17-24 år	391	440	472	484	488	494	483	472	471	466	461	461	455	454
25-39 år	840	838	851	869	898	921	920	919	922	924	921	913	907	899
40-59 år	1.627	1.626	1.611	1.593	1.597	1.615	1.625	1.616	1.610	1.618	1.614	1.621	1.617	1.621
60-74 år	1.392	1.399	1.379	1.347	1.332	1.310	1.274	1.264	1.263	1.243	1.247	1.234	1.236	1.226
75-89 år	821	819	826	843	851	858	858	865	866	873	863	866	854	853
90+ år	88	90	86	81	84	85	91	91	96	98	104	108	117	121
I alt	6.467	6.493	6.469	6.433	6.463	6.488	6.443	6.409	6.398	6.383	6.360	6.339	6.316	6.297

Vestermarkskolen														
	2025	2026	2027	2028	2029	2030	2031	2032	2033	2034	2035	2036	2037	2038
0-2 år	171	152	154	150	148	147	145	145	144	144	143	143	143	141
3-5 år	200	202	185	171	159	161	159	159	159	159	159	159	159	157
6-16 år	752	742	745	735	729	723	710	705	690	678	667	656	651	645
17-24 år	426	432	421	420	415	398	392	383	385	386	386	387	383	381
25-39 år	889	867	870	859	857	852	837	828	821	819	815	812	809	800
40-59 år	1.249	1.274	1.268	1.270	1.268	1.285	1.304	1.314	1.327	1.330	1.339	1.337	1.339	1.343
60-74 år	991	1.009	1.027	1.019	1.018	1.009	995	985	970	965	962	956	949	945
75-89 år	537	544	546	569	589	593	603	630	643	652	657	670	682	684
90+ år	56	56	57	55	56	63	68	69	76	79	83	92	99	105
I alt	5.271	5.277	5.272	5.248	5.239	5.231	5.213	5.218	5.214	5.212	5.211	5.212	5.213	5.202

Vestre Skole														
	2025	2026	2027	2028	2029	2030	2031	2032	2033	2034	2035	2036	2037	2038
0-2 år	155	176	192	189	182	177	178	178	179	179	183	186	190	190
3-5 år	173	187	192	193	195	199	197	195	196	198	204	209	214	216
6-16 år	652	682	700	724	734	736	745	759	769	767	781	791	810	823
17-24 år	719	708	707	710	696	685	688	681	677	679	681	688	689	687
25-39 år	1.143	1.152	1.159	1.162	1.143	1.123	1.120	1.111	1.114	1.116	1.136	1.148	1.163	1.161
40-59 år	1.435	1.483	1.495	1.492	1.489	1.485	1.492	1.510	1.528	1.538	1.561	1.589	1.620	1.644
60-74 år	1.073	1.103	1.166	1.203	1.198	1.203	1.214	1.205	1.200	1.220	1.239	1.240	1.251	1.246
75-89 år	456	494	564	601	632	654	681	722	757	771	792	816	834	847
90+ år	32	29	45	48	51	52	56	58	63	67	70	77	86	90
I alt	5.838	6.013	6.219	6.321	6.320	6.314	6.371	6.419	6.483	6.536	6.649	6.746	6.857	6.905

Ørkildskolen														
	2025	2026	2027	2028	2029	2030	2031	2032	2033	2034	2035	2036	2037	2038
0-2 år	343	368	389	393	390	386	387	388	388	384	381	378	375	373
3-5 år	419	415	406	383	395	412	418	421	424	424	422	420	417	415
6-16 år	1.575	1.576	1.564	1.579	1.590	1.587	1.603	1.630	1.657	1.662	1.655	1.645	1.647	1.646
17-24 år	1.504	1.489	1.490	1.499	1.509	1.503	1.478	1.448	1.403	1.377	1.364	1.366	1.356	1.357
25-39 år	2.778	2.682	2.612	2.559	2.545	2.522	2.524	2.514	2.509	2.492	2.472	2.447	2.426	2.402
40-59 år	3.586	3.580	3.563	3.548	3.557	3.566	3.586	3.588	3.604	3.620	3.614	3.614	3.609	3.630
60-74 år	2.833	2.834	2.877	2.884	2.885	2.876	2.867	2.890	2.889	2.885	2.912	2.909	2.916	2.904
75-89 år	1.508	1.596	1.632	1.717	1.811	1.894	1.983	2.048	2.099	2.127	2.143	2.171	2.173	2.181
90+ år	154	161	176	185	201	219	228	244	270	290	307	335	369	394
I alt	14.700	14.701	14.709	14.746	14.883	14.965	15.074	15.170	15.244	15.260	15.270	15.284	15.287	15.303

Adm. Adresser														
	2025	2026	2027	2028	2029	2030	2031	2032	2033	2034	2035	2036	2037	2038
Total	100	100	115	127	138	148	158	167	177	187	198	208	219	230